

COMITÊ REGIONAL DE ATENÇÃO AO CORONAVÍRUS DA AMAU

PARECER ORIENTADOR - 11/01/2021

Considerando o Sistema de Distanciamento Controlado do Estado do Rio Grande do Sul, que classifica as regiões por bandeiras e grau de risco, em consonância com o Decreto 55.240/2020;

Considerando que a Região - 16 aprovou o Plano Regional Estruturado de Prevenção e Enfrentamento a Epidemia do Novo Coronavírus (Covid-19), em conformidade com o Decreto Estadual nº 55.435/2020, que versa sobre a gestão compartilhada;

Considerando que o Colegiado de Prefeitos da AMAU aprovou, atendendo o regramento legal, o Plano Estruturado Regional;

Considerando que os Municípios aprovaram seus respectivos Planos Estruturados, por meio de Decreto Municipal;

Considerando que o Comitê Regional de Atenção ao Coronavírus da AMAU, sistematiza na periodicidade diária e semanal, inúmeros indicadores constantes na PLATAFORMA REGIONAL DE MONITORAMENTO (PRM);

Considerando que o Plano Estruturado Região 16 já está disponível no site do Sistema de Distanciamento Controlado/RS, portanto aprovado;

Considerando que:

1. A R16 recebeu na 36ª avaliação do SDC/RS, indicação de bandeira vermelha, o que significa “alto risco de contágio”;



2. A R16 recebeu média ponderada, pelo Sistema de Distanciamento Controlado/RS, de 1,59, portanto muito próxima do ponto de corte para bandeira laranja;

Região de Saúde	Macroregião de Saúde	Município mais Populoso	Média Ponderada	Possui até 3 casos de hospitalizações confirmadas para COVID-19 registradas nos últimos 14 dias?	Está na Salvaguarda do bandeira vermelha?	Está na salvaguarda do bandeira preta?	Bandeira Final	Nº de hospitalizações confirmadas para COVID-19 registradas nos últimos 7 dias / (21x) de hospitalizações confirmadas para COVID-19 registradas nos 7 dias anteriores	Nº de Internados por SÍNDROME em UTI no último dia / (21x) de hospitalizações confirmadas para COVID-19 registradas nos 7 dias anteriores	Nº de Pacientes Confirmados em óbitos no último dia / (21x) de Pacientes Confirmados em óbitos no último dia
R16	Macroregião de Saúde	Município mais Populoso	1,59	Não	Não	Não	Amarela	0	0	0

3. A R16 recebeu pontuação melhor que os municípios vizinhos da Macroregião, sendo que Passo Fundo ficou com média ponderada de 1,94 e Palmeira das Missões com média ponderada de 1,71;

4. A R16 recebeu classificação específica da sua região de 01 bandeira amarela, 01 bandeira laranja, e 02 bandeiras pretas;

5. Dos 11 indicadores avaliados pelo Sistema a classificação foi de 03 bandeiras amarelas, 01 laranja, 3 vermelhas e 4 pretas;

6. Segundo o próprio Sistema de Distanciamento Controlado, 22 municípios da R16 podem adotar uma bandeira menos restritiva, por não apresentarem nem óbitos e nem internações nos últimos 14 dias;

Região de Saúde	Macroregião de Saúde	Município mais Populoso	Média Ponderada	Possui até 3 casos de hospitalizações confirmadas para COVID-19 registradas nos últimos 14 dias?	Está na Salvaguarda do bandeira vermelha?	Está na salvaguarda do bandeira preta?	Bandeira Final	Nº de hospitalizações confirmadas para COVID-19 registradas nos últimos 7 dias / (21x) de hospitalizações confirmadas para COVID-19 registradas nos 7 dias anteriores	Nº de Internados por SÍNDROME em UTI no último dia / (21x) de hospitalizações confirmadas para COVID-19 registradas nos 7 dias anteriores	Nº de Pacientes Confirmados em óbitos no último dia / (21x) de Pacientes Confirmados em óbitos no último dia
R16	Macroregião de Saúde	Município mais Populoso	1,59	Não	Não	Não	Amarela	0	0	0

7. A R16, pela Plataforma Regional de Monitoramento, está numa curva descendente de casos ativos desde 27/11, quando contabilizou 1.081 casos;

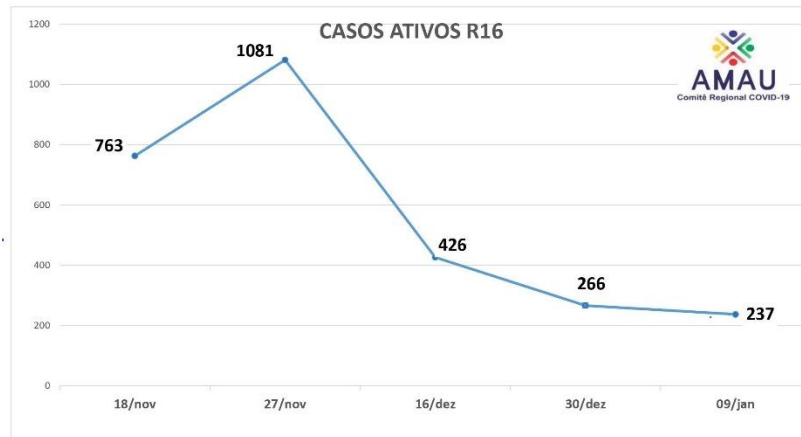

8. A curva se mantém decrescente, fato comprovado pelo último boletim que apontou para a R16 - 237 casos ativos;
9. A taxa de recuperação está na ordem de 96,93%, portanto acima da taxa de recuperação do Estado, no patamar de 95%;
10. A R16 está com números aceitáveis nos que diz respeito as taxas de ocupação das Alas Covid, dos hospitais FHSTE e HCE;
11. As taxas de ocupação estão na ordem de 34,78% para leitos de UTI e 10,63% para leitos clínicos, portanto com boa margem de segurança na Atenção Terciária, segundo dados do dia 10/01/2021 (domingo);



Figura 1: Boletim Regional 08/01/2021

12. A R16 ainda possui 100 leitos clínicos nos hospitais regionais que nos dão retaguarda técnica, caso haja necessidade;
13. A R16 pela disponibilidade de leitos está acolhendo pacientes de outras regiões como Tapejara, Constantina, Marau e Nicolau Vergueiro;
14. A taxa de letalidade da R16 está na ordem de 1.102%, abaixo da do Estado e da União, com 133 óbitos contabilizados para um universo de 34 municípios, aproximadamente 240 mil habitantes;
15. As ações e estratégias adotadas no enfrentamento do período mais crítico apresentaram resultados positivos até o momento, haja visto nossos indicadores regionais;
16. Com relação as internações hospitalares verificamos pelo Sistema de Distanciamento Controlado/RS, do dia 11/01, que o Estado possui os seguintes indicadores: UTI Geral, 77,7%, Leitos Clínicos, 26,1% e UTI Covid 40,6%; Macrorregião Norte: UTI Geral, 74,4%, Leitos Clínicos, 25,7% e UTI Covid, 42,2%, Região 16: UTI Geral, 52,3%, Leitos Clínicos,10,4% e UTI Covid, 39.2%, portanto nossa região com percentuais mais promissores;



Figura 2: Estado

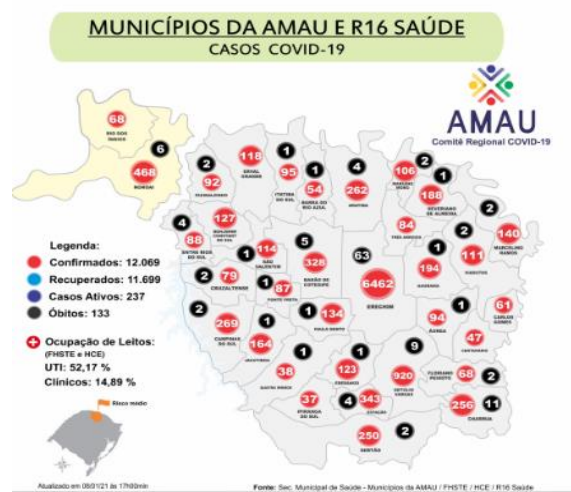

Figura 3: Mecrorregião



Figura 4: Região 16

17. Apesar do aumento de alguns indicadores avaliados a região apresentou melhoras no comparativo 7 dias versus 14 dias. Na semana anterior tivemos 306 casos ativos e, agora, 243, portanto um indicador menor de casos ativos;
18. Na semana passada (14 dias) tivemos o indicador de 2,142 casos recuperados e, agora, 2.279 casos recuperados;
19. Na semana passada (14 dias) tivemos 03 óbitos e, agora, 02 óbitos;
20. Todos os municípios no âmbito da AMAU possuem seus Planos Estruturados de Enfrentamento à Covid, com seus respectivos Responsáveis Técnicos.

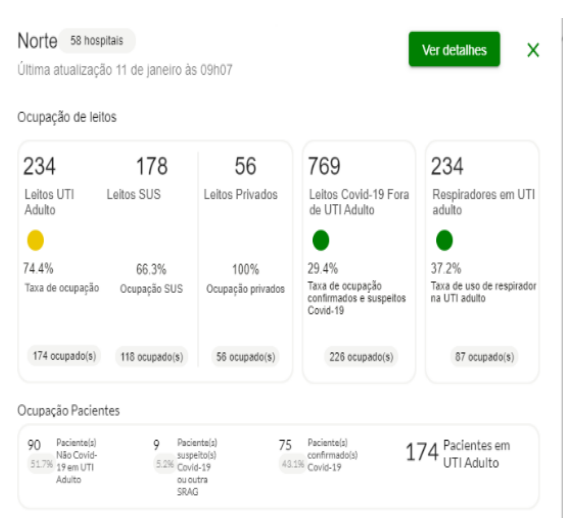
Face as considerações e indicadores avaliados acima o **COMITE REGIONAL DE ATENÇÃO AO CORONAVÍRUS/AMAU** orienta a adoção da COGESTÃO A NÍVEL REGIONAL, e que os municípios que entenderem ser viável podem publicar seus respectivos decretos adotando uma bandeira menos restritiva para o período da 00:00 hora do dia 12/01/2021 até as 24:00 do dia 18/01/2021, em consonância com o Decreto nº 55.435/2020:

Erechim, 11 de janeiro de 2021.

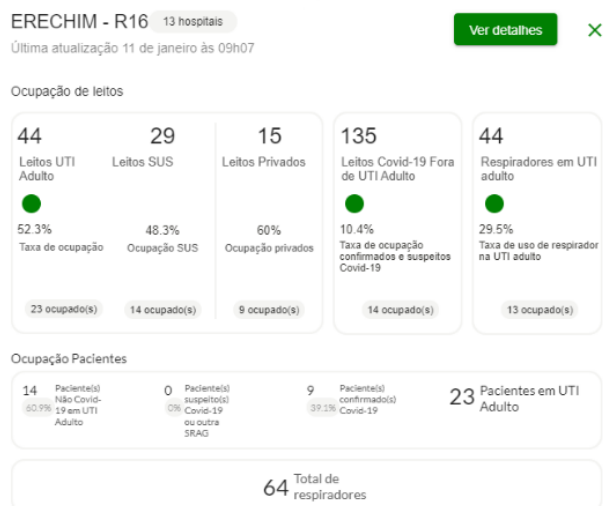
Comitê Regional de Atenção ao Coronavírus/AMAU